Avril 2021 • N°60

Mélusine

le magazine de la Ville de Bailleul

Ville en transition

Plantons sans modération

Expliquez-moi

La fibre pour tous

Dossier

Projets et budget 2021

ville-bailleul.fr

7 février

Sporting Club Bailleulois

Bravo au Sporting qui nous aura fait vibrer jusqu'au 7ème tour de la coupe de France ! Une première dans l'histoire du club. **Les Bailleulois sont fiers de leurs Verts !**

200 km
de voirie salés

8 février

Neige-verglas

Les services de la ville interviennent pour sécuriser les principaux axes de circulation ainsi que les abords des écoles et équipements municipaux. **Plus d'une tonne de sel est répandue à cette occasion** sur 200 kilomètres de voirie dans Bailleul et ses hameaux. Dans les hameaux, le déneigement était assuré par les agriculteurs munis des lames fournies par la Ville.

10 février

Gargantua TV

Si le carnaval n'a malheureusement pas animé les rues de Bailleul cette année, **la Société Philanthropique de Bailleul nous a fait vivre l'événement autrement** grâce à la Gargantua TV : des interviews en direct, des photos et des témoignages, à retrouver sur la page Facebook de la Société Philanthropique de Bailleul.

21 700 vues
la première soirée

8 mars

Journée internationale des droits des femmes

Elle met en lumière la lutte pour les droits des femmes et la réduction des inégalités. Les carrières professionnelles n'ont pas de genre. **Quelles que soient ses ambitions, un homme ou une femme devrait pouvoir devenir ce que bon lui semble,** et être soutenu(e) et encouragé(e) dans ses choix.

Magazine municipal de la ville de Bailleul - N°60 - Avril 2021 - Directeur de publication Antony Gautier, maire de Bailleul
Directrice de la communication Anaïs Huyghe / **Comité de rédaction** Élus et services municipaux
Conception graphique et PAO Service communication/ville de Bailleul / **Photos** J. De Bruyne, R. Vandenberghe, K. Loones, sauf mention / **Illustrations** Olivier Verbrugghe / Aucun article du « Journal municipal de la ville de Bailleul » ne peut être reproduit sans l'autorisation de la mairie de Bailleul / **Impression** Imprimerie Pacaud - tirage 7000 exemplaires
Le papier utilisé provient de forêts gérées durablement et les encres sont à base végétale.

En utilisant ce papier recyclé, l'impact environnemental de ce magazine est réduit de :
8120 litres d'eau
520 kg de bois coupé
109 kg de CO2
792 kw d'énergie

Transformons durablement notre ville

> *« Notre mandat sera celui de la transition écologique et solidaire. »*

Changeons d'ère.
C'est sur cette dynamique que les Bailleuloises et les Bailleulois ont décidé de nous apporter leur confiance cet été. **Oui, aujourd'hui, le cœur de Bailleul bat d'un rythme nouveau.**

Avec la nouvelle équipe municipale, nous sommes déterminés à répondre au souhait que vous avez exprimé dans les urnes : transformer durablement notre ville. Sur la base des engagements pris lors des dernières élections, nous avons fixé un cap pour vous proposer des solutions, pour mieux vivre au quotidien.

Nous devons d'abord sortir la ville que nous aimons de l'impasse dans laquelle elle a été menée : une impasse surtout financière qui nécessitera des efforts lourds et parfois douloureux. Une impasse qui avait également effacé notre ville de la carte de la Communauté de Communes de Flandre Intérieure.

Nous nous sommes engagés aujourd'hui dans un mandat qui sera celui de la transition écologique et solidaire. Avec l'objectif de devenir une ville zéro carbone en 2050, **une ville plus juste et plus proche des difficultés que certains d'entre nous peuvent vivre au quotidien.**

Vous le verrez aussi au fil de ces pages, votre « Mélusine » fait peau neuve. Une nouvelle maquette, de nouvelles rubriques, des pages plus aérées, pour un magazine transformé, qui gagne en lisibilité et qui évoluera au cours des prochains numéros.

Oui, Bailleuloises, Bailleulois, nous avons changé d'ère.

Antony Gautier
Maire de Bailleul

Pour contacter Monsieur le Maire :
Hôtel de Ville
Grand'Place - BP 9
59270 Bailleul
mairie@ville-bailleul.fr

ENVIRONNEMENT

Aujourd'hui, la qualité de l'air à Bailleul est…

Afin de sensibiliser chacun à la pollution ambiante, découvrez chaque jour l'indice de la qualité de l'air sur le panneau lumineux de la Grand'Place. Recevez les alertes par sms ou par mail en vous inscrivant sur le site atmo-hdf.fr.

CULTURE

Bientôt un « Pass culture » pour les jeunes

Il permettra à chaque jeune de bénéficier, l'année de ses 18 ans, de 300€ à utiliser via une application smartphone pour découvrir et réserver des offres et des événements culturels à proximité : livres, concerts, théâtres, musées, cours de musique, abonnements numériques, etc. Il valorisera ainsi l'offre culturelle proposée à Bailleul. Le lancement de ce dispositif porté par le ministère de la Culture est prévu au printemps.

Disponible sur App Store · Disponible sur Google play · Disponible sur la WebApp

MUSÉE

Plus de 10 000€ collectés pour le cabinet du roi Salomon

Très belle réussite pour la campagne de financement participatif du musée Benoît-De-Puydt visant à acquérir un exceptionnel cabinet flamand du 17e siècle, et à en faire la restauration. Un succès qui montre l'attachement des Bailleuloises et des Bailleulois à leur musée, mais pas que : on recense plusieurs donateurs étrangers (Belgique, Pays-Bas, Suisse) !

ÉDUCATION

Ville amie des enfants

Dans le cadre de sa candidature au dispositif « Ville amie des enfants » porté par l'UNICEF, la Ville a engagé plusieurs actions depuis novembre dernier, parmi lesquelles :

- la réalisation d'un diagnostic de l'existant sur notre territoire (bien-être de nos enfants, prise en compte de leurs voix, cadre de vie, lutte contre l'exclusion, qualité du parcours éducatif) ;
- la mise en place d'un travail collaboratif avec les acteurs concernés, notamment les agents, les associations et les parents d'élèves.

L'objectif : formaliser un plan d'actions municipal pour l'enfance et la jeunesse jusque 2026, que l'UNICEF France évaluera chaque année.

> **« Équité, solidarité, engagement, ouverture sur le monde : ce sont les valeurs que nous souhaitons transmettre à nos enfants. »**

PAROLE D'ÉLUE

Gaëlle Lefèvre
Adjointe au Maire

> **Pour en savoir plus sur les modalités**
rendez-vous sur ville-bailleul.fr

DÉMARCHES EN LIGNE

Un outil plus simple pour les parents

À partir du 23 avril, l'inscription de vos enfants aux activités proposées par la Ville évolue : place à un nouveau logiciel !

Plus simple d'utilisation et plus rapide grâce à l'espace de stockage de vos documents personnels, plus pratique aussi grâce au prélèvement automatique (à partir de septembre) et au paiement en ligne.

Les services restent les mêmes : inscriptions de vos enfants aux accueils du matin et du soir, à l'étude, à la restauration, aux mercredis découvertes, aux accueils de loisirs et aux transports.

CENTRE SOCIAL

On rebat les cartes

C'est une petite révolution que le centre social a commencé à mener, accompagné par les élus municipaux qui ont souhaité ouvrir davantage la structure sur la ville et y engager de nouveaux projets. Après avoir réalisé un diagnostic identifiant les problématiques et les enjeux, une nouvelle phase s'engage autour des priorités suivantes : renforcer sa visibilité auprès des habitants et des partenaires, faire participer les habitants à la vie de la structure, poursuivre le développement d'actions auprès de la jeunesse, attirer de nouveaux publics, et devenir un lieu de ressources, d'échanges et d'engagement citoyen. **Tous les Bailleulois sont invités à participer à la réflexion autour de ce nouveau projet :** une consultation sera menée pour recueillir vos idées de noms pour la structure.

RENDEZ-VOUS EN MAI
pour imaginer le nouveau nom du centre social.

URBANISME

3500m² à réinventer

Le site de l'ancien Carrefour Contact situé 82 rue Dufour est laissé à l'abandon depuis 2018. Il présente pourtant des enjeux forts de par sa localisation en plein cœur de ville et sa proximité avec la gare et la Grand'Place. L'équipe municipale entend s'appuyer sur l'Établissement Public Foncier et la CCFI afin de mener les études nécessaires à la mise en œuvre d'un projet urbain cohérent, après une démarche de concertation avec les riverains.

MOBILITÉ

Jusqu'à 300€ pour l'achat d'un vélo avec la CCFI

Dans le cadre de la politique de développement des mobilités actives, Antony Gautier, en sa qualité de vice-président en charge des mobilités et du plan vélo à la CCFI, a proposé d'augmenter jusqu'à 300€ le soutien financier pour l'achat d'un nouveau vélo. **Vous voulez acheter un vélo tout simple, un vélo électrique, un vélo cargo, un vélo adapté aux situations de handicap ou un vélo pliant ?** Vous souhaitez une aide financière ?

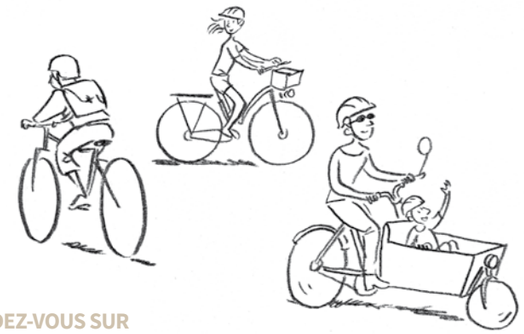

RENDEZ-VOUS SUR
www.cc-flandreinterieure.fr et en dernière de couverture.

À la recherche d'un emploi dans l'aide à domicile ?
Le CCAS recrute régulièrement des agents dans les métiers d'auxiliaire de vie et d'aide-soignant pour des besoins ponctuels. Vous êtes intéressé(e) ? Renseignements au 03 28 50 36 20.

CENTRE COMMUNAL D'ACTION SOCIALE

Du nouveau pour vos démarches

Depuis le 1er février 2021, le CCAS de Bailleul accueille une maison France Services. Deux agents vous accompagnent désormais dans vos démarches administratives, sur place ou en ligne (du matériel informatique est mis à votre disposition), le lundi de 13h30 à 17h et du mardi au vendredi de 8h à 12h et de 13h30 à 17h, sans rendez-vous. En plus des permanences de l'assurance maladie (CPAM), de la CAF, du ministère de la Justice, de la caisse de retraite complémentaire (Cicas), du service social de la MSA, vous pouvez prendre rendez-vous avec le centre des impôts (DGFIP), l'assurance retraite (Carsat), la Mutualité Sociale Agricole (MSA) et le conciliateur de justice.
Pour compléter cette offre, le CCAS vous propose également un « Point Conseil Budget » pour vous accompagner dans toutes vos démarches liées à votre budget familial : relations avec votre banque, surendettement, etc.
> CCAS, 41 rue d'Ypres - 03 28 50 36 20

Mobilisés avec vous et pour vous

Voilà plus d'un an que nous sommes confrontés à une pandémie mondiale qui a bouleversé notre quotidien. Retour sur la stratégie mise en place par la municipalité pour vous accompagner durant cette crise sanitaire.

Une ville qui protège

Au total, la Ville aura distribué depuis septembre dernier près de 17 000 masques aux habitants, aux collégiens, ainsi qu'aux élèves des écoles publiques et privées de Bailleul. Pour les plus fragiles, une cellule d'écoute a été mise en place au CCAS et accompagne notamment nos seniors isolés.

Une ville qui s'adapte

Pour assurer la continuité du service public, la Ville s'est adaptée : réorganisation de la cantine et des accueils dans les écoles, réaménagement des locaux et accueil sur rendez-vous à l'hôtel de ville, maintien des services de soins et d'aides à domicile, installation d'un coin famille au FPA pour maintenir le lien.

Une ville qui s'engage

En lien avec le laboratoire d'analyses médicales de Bailleul, la municipalité a été l'une des premières à rendre possible l'ouverture d'un centre de dépistage (à la salle des fêtes). Faute de vaccins, l'ouverture d'un centre de vaccination à Bailleul n'est pas encore possible mais la candidature de la Ville est aujourd'hui prise en compte par les services de l'État.

Pour celles et ceux qui le souhaitent, des masques peuvent encore être retirés à l'accueil de l'hôtel de ville.

Pour vous inscrire sur le fichier des personnes vulnérables, appelez le 03 28 50 36 20.

PAROLE D'ÉLU

Pierre Grandgenèvre
Adjoint au Maire

« Depuis un an, nous avons appris à vivre avec le virus. Nous savons que les consignes, si elles sont respectées, sont efficaces. »

Valérie Jacquet

Une marche vers l'emploi

Du haut de ses 54 ans, Valérie Jacquet aime se définir « PDG de maison », avec ses 5 enfants âgés de 15 à 25 ans. Si ce rôle de maman solo remplit bien sa vie, elle est aussi, depuis 2018, à la tête de l'association Escabelle.

Soutenue par la Ville, cette jeune association travaille sur l'expérimentation « Territoire zéro chômeur de longue durée ». Lorsqu'elle entend parler de cette démarche, Valérie a rapidement envie de s'investir : *« Ça paraissait utopique au début, mais il y a un côté relationnel très important et on apprend beaucoup de choses sur le plan administratif et humain »*. Elle voit dans cette expérience l'occasion de retrouver le chemin de l'emploi mais aussi et surtout, d'œuvrer pour un projet collectif, qui sort des dispositifs habituels : les personnes privées d'emploi sont véritablement actrices de leur destinée puisque la gouvernance est partagée.

Une implication dans l'association qui, aujourd'hui, se veut quasi-quotidienne pour cette femme au grand cœur, qui s'épanouit auprès de la dizaine de personnes faisant également partie de l'aventure : *« Cela m'apporte beaucoup : une ouverture d'esprit d'abord, mais aussi le maintien d'un lien social. Les personnes privées d'emploi sont régulièrement confrontées à l'isolement »*.

L'association travaille actuellement sur le dépôt d'un dossier de labellisation en juillet, qui devrait bientôt apporter des actions concrètes. Valérie ne cache pas son impatience : *« Avec la labellisation, on va pouvoir ouvrir notre entreprise à but d'emploi, mettre en place nos projets, recevoir de nouvelles personnes, et enfin pouvoir travailler ! »*.

Territoire zéro chômeur, c'est quoi ?

C'est un projet qui vise à utiliser des fonds normalement destinés à financer l'indemnisation du chômage pour financer de l'activité. **Escabelle réunit dans ce cadre des chercheurs d'emploi** qui portent ensemble un projet d'entreprise à but d'emploi (EBE) visant à répondre à des besoins des habitants non satisfaits par les entreprises du territoire. Une enquête sur le sujet est en cours.
> Rendez-vous sur ville-bailleul.fr
> Pour contacter Escabelle : 06 86 49 90 89 / escabelle59270@gmail.com

REGARDER L'AVENIR AVEC OPTIMISME

3 questions à Antony Gautier

Plusieurs mois se sont écoulés depuis votre élection. Que retenez-vous de cette prise de fonction ?

Depuis longtemps, j'avais mesuré le poids des responsabilités qui devaient m'incomber en cas de victoire et je m'y étais préparé. Oui, je savais que l'héritage qui serait celui de la nouvelle majorité serait lourd, avec notamment une situation financière catastrophique. Personne ne pouvait s'enorgueillir de connaître l'étendue réelle des dégâts : 744 000 euros de factures impayées datant de 2018 et 2019, un patrimoine municipal à l'abandon, des travaux urgents ignorés comme le clocher de l'église Saint-Amand, des projets immobiliers autorisés sans étude d'impact, etc. Aujourd'hui, avec le vote d'un nouveau budget, nous regardons vers l'avenir, même si des efforts conséquents, parfois douloureux, doivent être poursuivis.

Quelles seront vos priorités pour construire l'avenir de notre ville ?

Nous portons clairement l'ambition d'un mandat bâtisseur, l'ambition d'une métamorphose de la ville, pour adapter notre territoire au changement climatique. Je veux une ville plus verte, une ville qui bouge et qui rayonne, une ville qui prend soin de ses habitants, qui protège et qui écoute. C'est notre responsabilité d'élu(e)s de repenser nos façons d'aménager le territoire, de nous déplacer, de consommer aussi, et d'agir et décider en conséquence. Cette exemplarité, nous la devons à nos enfants. Nous inscrirons résolument notre mandat dans la transition écologique et solidaire.

> **« Avec mon équipe, j'ai choisi d'assumer pleinement mes responsabilités et d'agir, tel que je l'avais annoncé pendant la campagne. »**

Vous rappelez régulièrement que Bailleul a repris sa place dans la CCFI. Comment cela se traduit-il concrètement pour les habitants ?

Je me réjouis en effet que la voix de Bailleul soit de nouveau intelligible, et surtout entendue dans les instances de la CCFI. L'absence de dialogue ces dernières années nous a été préjudiciable. Aujourd'hui, nous sommes redevenus un acteur à part entière des politiques intercommunales. Nous profitons non seulement pleinement des dispositifs portés par la CCFI, à l'instar des autres communes, mais nous contribuons désormais à leur élaboration. La prise de compétence mobilité par la CCFI, que j'ai défendue en tant que vice-président, nous donne désormais toutes les clés pour imaginer et mettre en place une mobilité durable sur notre territoire, dans laquelle le vélo jouera un rôle majeur.

4 pôles d'action pour des élus sur le terrain

Rassemblant le maire et 24 élus, la majorité municipale organise son action en écoutant et en dialoguant.

Pour la première fois à Bailleul, chaque élu de la majorité est missionné sur une délégation que le maire lui a confiée : l'élu s'engage ainsi à travailler sur une thématique durant le mandat.

Les 24 adjoints et conseillers municipaux délégués se retrouvent régulièrement au sein de 4 grands pôles de politiques publiques afin d'assurer une coordination entre les délégations et une action transversale au service des Bailleuloises et des Bailleulois.

UNE ÉQUIPE MUNICIPALE, C'EST AUSSI UN PILOTAGE COLLECTIF ET UNE VISION POUR LA VILLE.

Écologie, culture et cadre de vie

(de gauche à droite)
Géry DELANGUE / Emmanuel FURLAN
Michèle LEGRAND / Marjorie VANDENBERGHE
Denis BÉCUWE / Sophie SPATOLA

Adapter notre ville au changement climatique est l'enjeu majeur des toutes prochaines années. Nous devons décliner des politiques de développement adaptées à la construction d'un territoire efficient et durable, avec un espace urbain plus écologique et stratégique. **Nous voulons aussi la culture pour tous et partout, et peut-être surtout là où l'on ne l'attend pas.**

Proximité, citoyenneté et ressources

(de gauche à droite)
Céline THIBAUT / Arnaud DEVILLEZ
Christophe LEGROIS / Mathilde CHARPENTIER
Benjamin SOWA / Aurélien BEAUFROMÉ

L'équipe municipale veut rapprocher les élus et les Bailleuloises et Bailleulois dans l'élaboration, la prise de décision et la concrétisation des politiques mises en œuvre. **Les grands projets sont essentiels pour métamorphoser notre territoire et construire une ville qui rayonne.** Le redressement des finances municipales, très dégradées, sera poursuivi jusqu'en 2022.

Éducation, politique des âges et solidarités

(de gauche à droite)
Evelyne LORIDAN / Valérie COUTURE
Pierre GRANDGENÈVRE / Gaëlle LEFEVRE
Laurence DUREY / Aurélie COSTENOBLE

Ce pôle réunit plusieurs politiques publiques qui, ensemble, contribuent à l'épanouissement de chaque individu et à la cohésion sociale à tous les âges. Nous avons choisi de construire une ville à hauteur d'enfant pour favoriser la réussite éducative des petites Bailleuloises et des petits Bailleulois.
La justice sociale guide notre action au quotidien pour réduire les inégalités sur notre territoire.

Attractivité, bien-être et vie associative

(de gauche à droite)
Florent VANDENABEELE / Sabrina WINCKEL
Gilles DEVIENNE / Damien VERWAERDE
Nicolas LEFEBVRE / Brigitte GALLI

Agir pour une ville dynamique, qui bouge et qui rayonne, c'est l'objectif que nous avons donné à ce pôle.
Il contribue au bien-être des Bailleuloises et des Bailleulois, en soutenant la force de notre commerce de proximité et la richesse de nos associations. Nous défendons avec conviction le droit à la sécurité pour chaque citoyen, pour vivre toujours serein à Bailleul.

PAROLE D'ÉLU

Arnaud Devillez
Adjoint au Maire

« Nous nous rencontrons régulièrement pour mettre en œuvre nos engagements, avec le souci de rester disponibles et à l'écoute des Bailleuloises et des Bailleulois. »

> Pour contacter les élus de la majorité :
03 28 500 625 ou sec.elus@ville-bailleul.fr

> Permanences chaque samedi matin
à partir du 15 mai : voir page 27.

> Retrouvez un trombinoscope détaillé *sur ville-bailleul.fr (votre mairie > élus)*

Les élus de l'opposition

Fiers de faire vivre Bailleul

Marc Deneuche
Sébastien Malesys
Nathalie Bauchart
Bérangère Verfaillie

Unis pour Bailleul

Joël Decat
Bénédicte Crepel
Maxime Deplancke
Josy Annoot

2021 Redresser les finances pour investir

2020, un budget « de survie »

En juillet 2020, Bailleul est en cessation de paiement. Les magistrats de la Chambre régionale des comptes évaluent le déficit de fonctionnement de la Ville à 1 692 000 €, dont 744 000 € de factures impayées de 2018 et 2019, et 833 000 € de dépenses hors budget. La Ville vit au-dessus de ses moyens.

Faire des économies de fonctionnement
En 2020, pour éviter la faillite et la mise sous tutelle, la nouvelle majorité a pris des décisions fortes :
- réduction drastique des dépenses, efforts des services ;
- recherche de nouvelles recettes, subventions, mécénat ;
- demande au ministre des Comptes Publics d'autoriser l'utilisation de l'argent des investissements pour payer les factures en attente.

Savoir rembourser la dette et investir
Ces mesures ont permis de restaurer une capacité d'autofinancement suffisante pour rembourser la dette et investir dans de nouveaux projets.

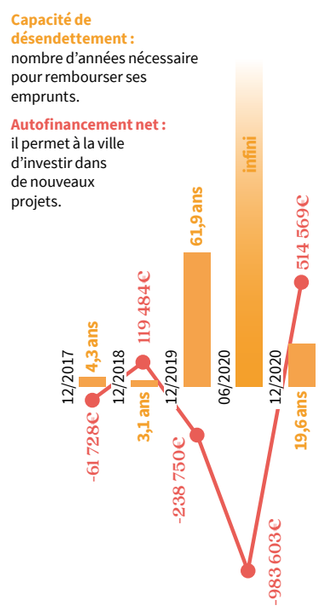

PAROLE D'ÉLU

Christophe Legrois
Adjoint au Maire

« En 2021 comme en 2020, nous poursuivrons l'effort de redressement des finances de la Ville et les engagements du mandat, sans augmenter la fiscalité. »

2021, un budget « de redressement »

Budget global de 18,08 M€ dont 15,72 M€ en fonctionnement et 2,36 M€ en investissement

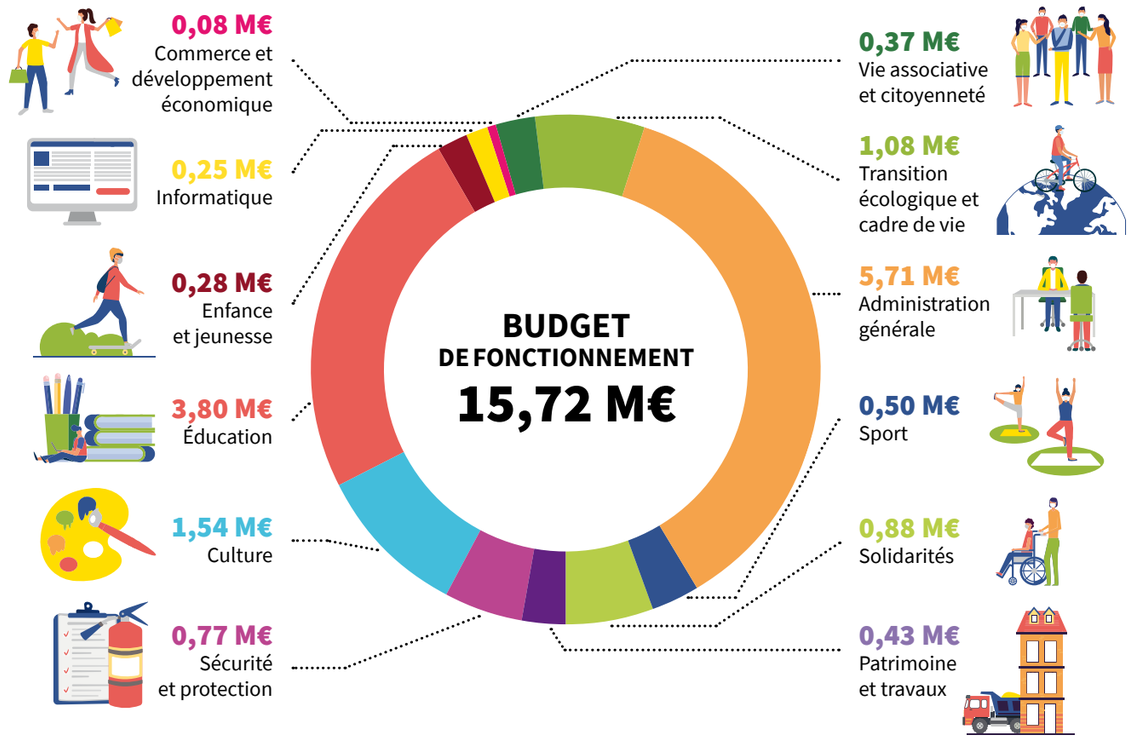

Source : gstudioimagen - vecteezy.com

ENGAGEMENT TENU

1ères actions et mesures

S'ENGAGER EN FAVEUR DE L'ENFANCE

> Augmentation du nombre de places en centres de loisirs
> Élargissement des horaires d'accueil des garderies et des centres de loisirs
> Offre d'animation plus variée, avec la création de stages de découvertes thématiques pendant les vacances

MAÎTRISER L'URBANISATION ET PRESERVER LES ESPACES NATURELS

> Refus de l'extension de la zone commerciale et du déménagement de Lidl
> Refus du permis de construire pour un projet de logements rue Dufour sans concertation
> Annulation du déclassement d'un espace vert rue de Cassel en zone à urbaniser

SOUTENIR LES COMMERCES DE PROXIMITÉ

> Exonération de redevances sur les terrasses des restaurants et cafés
> Exonération partielle de la taxe locale sur la publicité extérieure
> Exonération des droits de place pour les commerçants de nos marchés
> Appui à l'octroi d'aides au numérique et au fonds de soutien de 208 000 € de la CCFI

ACCOMPAGNER LES ASSOCIATIONS

> Versement d'un fonds d'urgence fin 2020 pour les associations en difficulté
> Avance exceptionnelle sur les subventions de fonctionnement en début d'année 2021

Les projets dès 2021

POUR MÉTAMORPHOSER LE TERRITOIRE ET L'ADAPTER AU CHANGEMENT CLIMATIQUE, POUR BÂTIR UNE VILLE PLUS JUSTE ET SOLIDAIRE.

Des études seront lancées cette année et associeront les Bailleuloises et Bailleulois :
- mobilité, plan de déplacement et sécurité routière
- aménagement du cœur de ville
- complexe sportif Legrand-Grube
- nouveau parc boisé de 5 000 m²
- ancien Carrefour rue Dufour
- résidence seniors (FPA)
- extension du cimetière de La Crèche

Plusieurs opérations de travaux seront également engagées :
- la rénovation des bâtiments municipaux : cinéma, musée, écoles, accueil et carillon de l'hôtel de ville, etc.
- l'aménagement d'aires de jeux : Outtersteene, quartier Pasteur, quartier Bellekindt, parc Honoré Declercq
- la restauration des églises Saint-Amand et du Steent'je
- la réfection de voiries : chemin rue Benoît Cortyl, chemin piétonnier derrière le FPA
- l'installation de stationnements pour les vélos et de bornes de recharge pour les véhicules électriques

Des arbres pour une ville plus verte

ENGAGEMENT TENU

La transition écologique et environnementale n'est pas un slogan, mais une nécessité. La municipalité y travaille, à son niveau, et entend prendre toute sa part de responsabilité face aux enjeux climatiques.

Réintroduire la nature en ville

La plantation d'arbres, d'arbustes ou de haies aide à lutter contre les effets du réchauffement climatique, à favoriser la biodiversité et à améliorer le cadre de vie des habitants. Elle permet aussi d'engager une « renaturation » des étangs Bellekindt et de mieux intégrer dans l'environnement les zones construites et le cimetière.

Plantation aux étangs Bellekindt le 24 janvier dernier

Un millier d'arbres et d'arbustes plantés depuis janvier

À l'occasion de deux chantiers participatifs organisés en janvier dernier par la commune, en partenariat avec *La Belle Nature*, **près d'une centaine d'habitants se sont relayés aux étangs Bellekindt pour planter des essences locales :** des charmes, des cornouillers sanguins, des fusains d'Europe, des viornes lantana.

Prochaines plantations à l'automne

Ce sera la saison idéale ! Toujours **aux étangs Bellekindt,** avec la plantation de 500 mètres de haies autour du petit étang, mais aussi sur une parcelle située **Vieux Chemin de Lille,** où seront plantés sur 2 800 m² plus de 300 arbres, dont une trentaine d'arbres fruitiers pour créer un verger, et 250 mètres de haies champêtres.

Soucieuse de profiter de chaque occasion pour augmenter le nombre d'arbres sur son territoire, la municipalité a candidaté au plan « 1 million d'arbres » de la région Hauts-de-France.

PAROLE D'ÉLUE

Sophie Spatola
Adjointe au Maire

« Cette opération est la première d'une série d'actions pour préserver et favoriser la biodiversité dans notre ville. »

Et moi en transition…

Et si j'arrêtais les bouteilles d'eau en plastique ?

Les bouteilles en plastique sont le déchet ménager que l'on retrouve le plus dans les mers et les rivières, et la France est l'un des cinq pays les plus consommateurs. Elles se fragmentent et se dispersent dans l'océan, représentant un véritable danger pour les écosystèmes. Des alternatives existent !

de 100 à 1000 ans

C'est le temps nécessaire pour qu'une bouteille en plastique se désagrège.

Boire l'eau du robinet

Vous trouvez que celle-ci a un goût ou craignez qu'elle soit impropre à la consommation ? Sachez tout d'abord que l'eau du robinet à Bailleul est parfaitement potable ! Si vous lui trouvez un goût, **quelques heures au réfrigérateur** suffiront à vous en débarrasser. Pour la filtrer, **un bâton de charbon actif** suffit : 7 heures en carafe et le tour est joué ! Autre solution : **les perles de céramique,** 100% naturelles, composées d'argile pure. Elles s'utilisent de la même manière mais agissent en 30 minutes. Enfin, il existe des **systèmes de filtration** à installer directement sur la robinetterie, ou des filtres à osmose.

S'approvisionner au rayon vrac

Vous pouvez aussi retrouver au rayon vrac de certains magasins d'alimentation de **l'eau déjà filtrée en libre-service,** plate ou gazeuse. Elle est issue du réseau collectif, filtrée par charbon actif puis revitalisée.

Utiliser d'autres contenants

Maintenant que vous savez purifier l'eau du robinet ou que vous choisissez de vous approvisionner au rayon vrac, utilisez les alternatives au plastique pour la transporter ! **Gourdes en inox, en aluminium ou en verre.**

Pour les inconditionnels de l'eau minérale, privilégier le verre !

Si vous préférez l'eau minérale, optez au moins pour de l'eau conditionnée **dans des bouteilles en verre.** Le verre ne contient aucune matière polluante ou nocive pour la santé et est recyclable à l'infini.

L'eau du robinet
100 à 300
fois moins chère que l'eau minérale

DES MÉDIATHÉCAIRES PASSIONNÉS

Malgré l'impression de sérénité que procure le lieu, la médiathèque de Bailleul ne cesse de bouillonner toute l'année grâce au travail passionné de ses 8 agents. Xavier Smagghe, médiathécaire depuis 25 ans, vous emmène dans les coulisses de l'équipement.

Lieu culturel le plus fréquenté de la ville, la médiathèque n'a cessé de s'adapter depuis sa création en 1981, et les agents aussi. Xavier Smagghe se souvient d'une époque où tout se faisait à la main : *« On écrivait même les lettres de rappel au stylo pour chaque retardataire »* sourit-il. Depuis, le métier a évolué : à la faveur de la mise en place d'un outil de gestion informatisé, une grande partie du temps de travail des agents, outre l'accueil, consiste aujourd'hui à enrichir et diversifier les collections, cataloguer et équiper les nouveautés.

Quand la médiathèque est fermée au public, les autres tâches ne manquent pas pour l'équipe affairée à ranger les documents en retour, équiper les nouveautés, préparer les événements ou encore accueillir les groupes scolaires les lundis et jeudis.

La période de confinement s'est révélée douloureuse les premiers temps : *« J'ai mal vécu le premier confinement,* confie Xavier, *j'avais le sentiment d'être inutile. Alors quand on a pu mettre en place le «cliquer-emporter», on a retrouvé nos réflexes pour accompagner les usagers dans leur besoin d'évasion ».*

Cette période, heureusement de courte durée, a permis à l'équipe de la médiathèque de faire le travail de fond parfois difficilement compatible avec l'accueil du public et de travailler sur de nouveaux projets : le développement de la ludothèque, un fab lab à la micro-folie, la création de nouveaux espaces, ou encore un festival du livre souhaité par les nouveaux élus : *« On aimerait bien retrouver l'esprit d'un salon du livre, revoir du monde et parler de notre métier ».* Un métier de passionné, assurément.

60 000
Visiteurs en 2019

54 000
Documents disponibles

Avant les livres, des écoliers et des bains-douches

Au lendemain de la Première Guerre mondiale, alors que la ville est détruite à 98%, la municipalité fait le choix d'une reconstruction fidèle à l'architecture régionale des Flandres grâce à la manne versée au titre des dommages de guerre et à l'énergie de son maire Natalis Dumez.

L'aménagement urbain est pensé pour répondre à de nouveaux besoins : les rues principales sont élargies, l'adduction d'eau est développée, des squares sont créés, des écoles sont érigées. L'école des filles se construit rue Saint-Jacques, tandis que l'école des garçons prend la place de l'ancienne école des filles, rue d'Ypres. Elle vise à accueillir les garçons dès le plus jeune âge et jusqu'à l'obtention de leur certificat d'étude.

CONSIDÉRÉE COMME L'UNE DES PLUS BELLES RÉUSSITES DE LA RECONSTRUCTION, CETTE GRANDE ÉCOLE, QUI ABRITE AUJOURD'HUI LA MÉDIATHÈQUE, EST L'ŒUVRE DE L'ARCHITECTE ROUBAISIEN RENÉ DUPIRE.

Elle comprend quatre bâtiments distincts organisés autour d'un grand jardin. Le bâtiment des classes d'abord, avec une façade monumentale de 45 mètres de long, qui s'élève au fond de ce jardin. Il est encadré par deux logements : d'un côté, à l'angle de la rue des Sœurs Noires, l'habitation du directeur ; de l'autre, l'habitation d'un adjoint.

Originalité du projet, une partie centrale en avancée est reliée au bâtiment des classes afin d'accueillir des bains-douches. Entre les classes, les grands halls - où est installé l'escalier - accueillent également des vestiaires et des lavabos. Ces installations sont destinées autant aux élèves qu'aux habitants de la cité qui ne possèdent pas de salle d'eau dans leur habitation. C'est d'ailleurs pour cette raison que le bâtiment est installé de façon à ce qu'on puisse y accéder facilement tant de l'école que de l'extérieur.

Cette grande construction, qui aura duré trois ans, souligne la volonté moderniste de la municipalité de l'époque de renforcer la salubrité publique à l'occasion de la Reconstruction.

Le bâtiment sera inauguré le 26 juin 1927 et sera reconnu pour sa grande qualité architecturale. Le quotidien « Le Grand Echo du Nord » du 11 mai 1928 dira ainsi : *« [la ville], après sa reconstruction vigoureuse - dans les lignes intégrales du vieux style flamand - était en train de devenir un lieu d'émerveillement pour les touristes ».*

> Retrouvez plus d'informations sur le sujet dans les ouvrages du Cercle d'histoire et d'archéologie de Bailleul.

Vous possédez des documents d'époque ? Contactez le service patrimoine au 03 28 500 600.

Plongée enchanteresse
au musée Benoît-De-Puydt

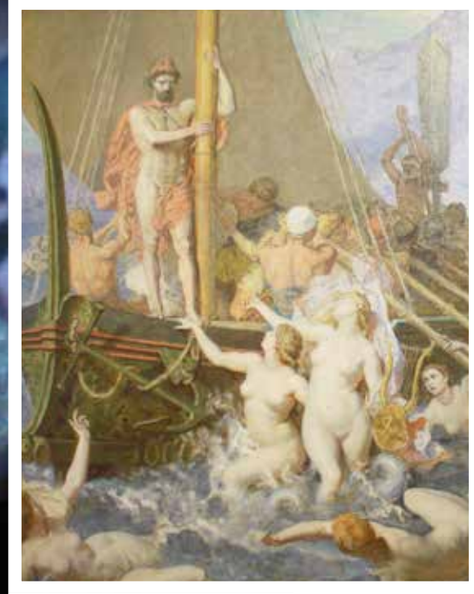

Baignée d'ambiances lumineuses et sonores, l'exposition «Le chant des ondes, des sirènes à Mélusine» prend place au cœur des collections du musée Benoît-De-Puydt.

Elle emmène petits et grands à la rencontre de figures emblématiques et mystérieuses liées au thème de l'eau : les sirènes et les nymphes des eaux. Tableaux, bustes et objets prennent vie pour guider les visiteurs d'une légende à l'autre.

Réalisée par les équipes du pôle culture, en coproduction avec le Centre des monuments nationaux et avec le concours du département de Vendée (berceau de la légende de Mélusine), **l'exposition est un véritable écho à notre Mélusine bailleuloise : fée bâtisseuse issue des légendes médiévales, celle-ci se métamorphosait dans son bain en secret.** Déchue du beffroi après sa destruction en 1918, elle est exposée dans l'une des salles.

En attendant sa réouverture, le musée a développé des actions « hors les murs » avec les écoles bailleuloises autour d'un atelier de création artistique mené par la plasticienne Agathe Biencourt. **530 élèves ont pu découvrir l'exposition de cette manière depuis janvier 2021.**

> Vous pouvez suivre l'actualité de l'exposition sur les pages Facebook et Instagram du musée Benoît-De-Puydt.

La fibre pour tous : un enjeu pour la ville

Dans un environnement aujourd'hui conditionné par le numérique, l'accès et l'envoi rapide des données sont une évidence. Tout habitant, qu'il vive en ville, en zone péri-urbaine ou rurale, doit être en mesure de participer à l'activité sur Internet : c'est un enjeu démocratique. Le déploiement de la fibre constitue donc un chantier de premier ordre, qui permettra d'offrir aux habitants et aux entreprises du territoire un accès sans égal aux usages numériques les plus en pointe.

PAROLE D'ÉLU

Denis Bécuwe
Conseiller délégué

« Nous suivons avec attention le déploiement de la fibre à Bailleul. Entreprises, habitants, administrations… Tout le monde gagnera à passer au très haut débit. »

Pourquoi passer à la fibre ?

Le réseau actuel est constitué de câbles cuivres, bien souvent depuis plus de trente ans. L'accès au très haut débit est désormais possible grâce à la technologie de la fibre optique. Imaginez un fil de verre, fin comme un cheveu, qui conduit les informations sur des milliers de kilomètres à la vitesse de la lumière. C'est la technologie la plus sûre et la plus rapide pour accéder à Internet, jusqu'à 30 fois plus rapide que l'ADSL de votre box actuelle !

Quel est le calendrier ?

Avant de pouvoir souscrire une offre fibre auprès d'un opérateur télécom, plusieurs étapes doivent être franchies.

ÉTUDES

Repérage des réseaux existants et tracés du futur réseau fibre

> en cours, jusque fin avril

TRAVAUX

Installation des armoires de rues et pose de poteaux, déploiement de la fibre, soit en aérien, soit en souterrain

> de fin mars à début août à Bailleul
> de fin août à novembre dans les hameaux

RACCORDEMENT POSSIBLE PAR UN FOURNISSEUR D'ACCÈS INTERNET

> début septembre au plus tard à Bailleul
> décembre dans les hameaux

À savoir : La ville est découpée en 23 zones, sur lesquelles les travaux ne sont pas déployés de manière uniforme. Il est possible que, selon les zones, le raccordement à la fibre puisse se faire plus tôt que prévu.

Concrètement, comment puis-je me raccorder ?

1 **Choisissez un fournisseur d'accès Internet** et souscrivez un abonnement.

2 **Le fournisseur d'accès vous propose un rendez-vous pour effectuer le raccordement** et poser une prise terminale optique dans votre domicile ou votre entreprise (c'est l'équivalent d'une prise téléphonique pour le réseau ADSL).
Délai de 2 à 3 semaines entre la date de souscription et le rendez-vous.

3 **Un technicien se rend à votre domicile pour effectuer le raccordement.** Vous pouvez profiter du très haut débit ! Cette intervention dure en moyenne 2 heures.

Est-ce gratuit ?

Le déploiement sur le domaine public n'occasionne aucun frais pour l'habitant. Seuls des frais d'installation peuvent être facturés par les fournisseurs d'accès à Internet.

Le cas particulier des habitations isolées

Vous habitez la campagne bailleuloise à une distance importante du centre-ville ? Nous vous conseillons de vous rapprocher de votre fournisseur d'accès Internet pour solliciter l'accès à la fibre optique. Dans ce cas, les délais d'installation seront plus importants mais vous profiterez des mêmes conditions, c'est-à-dire sans frais d'installation liés au déploiement. La mairie reste à votre disposition au 03 28 500 600 pour toute information sur le sujet.

+ d'infos

> Pour savoir si vous êtes éligible : https://capfibre.fr/je-teste-l-eligibilite-de-mon-adresse
> Pour connaître les opérateurs présents : https://capfibre.fr/les-operateurs-partenaires-du-reseau
> Pour contacter l'organisme chargé du déploiement, Cap Fibre : 0 800 159 162 (n° vert)

Bailleuloises, Bailleulois

Des efforts et une nouvelle méthode.

Vous l'avez constaté, depuis juillet dernier, la nouvelle majorité municipale est au travail. Vos élus (maire, adjoints, conseillers) sont sur le terrain, pour vous écouter et proposer des solutions. Pour enclencher une nouvelle dynamique pour notre ville.

Non, la situation n'est pas simple, parce que les finances municipales étaient dans un état catastrophique. Il faudra du temps pour redresser les comptes, mais nous ne lâcherons rien.

Nous avons souhaité agir dès les premiers jours du mandat, en mobilisant notamment l'expertise et la compétence des agents municipaux. Ils sont la force d'un service public de qualité. Nous avons voulu travailler différemment avec eux, avec confiance et respect. Nous continuerons sur cette voie, pour toujours améliorer la qualité des services municipaux.

Nous voulons également exercer notre mandat dans la proximité, avec vous, pour vous. C'est la démarche que nous avons suivie durant la campagne électorale, en allant à votre rencontre et en prenant aussi en compte vos suggestions. Nous poursuivrons cette démarche dès que les conditions sanitaires le permettront.

Écouter, dialoguer, décider, construire, agir. Voilà la façon dont nous porterons le projet pour lequel vous nous avez élus. Avec une volonté de transparence, comme notre Maire, Antony Gautier, a pu le faire en novembre dernier, en vous adressant directement une lettre sur la situation financière de la commune. Avec également un souci constant de sincérité et de courage, sachant dire non lorsque cela est nécessaire.

Nous continuerons sur cette trajectoire, avec exigence et détermination, pour être à votre service, au service de la ville à laquelle nous sommes tant attachés et dont nous sommes si fiers.

Pierre GRANDGENÈVRE
Président du groupe

Fiers de faire vivre Bailleul

Aucune expression n'a été transmise par le groupe.

Unis pour Bailleul

Vis ma vie d'élu minoritaire

Nos premiers mots s'adressent à tous les bailleulois durement touchés par l'épidémie. Maladie, difficultés professionnelles, isolement, sont autant de difficultés réelles qui doivent nous amener à plus de solidarité et d'écoute au-delà des clivages.

Les électeurs qui ont voté pour notre liste d'union attendent que leurs idées soient aussi représentées au Conseil. Nous avons conscience de cette responsabilité et nous aimerions pouvoir le faire au mieux. La réalité est tout autre. Notre participation est délibérément réduite.

Pas de long discours mais des faits.

Nous avons pris acte d'un fonctionnement de grande ville dans le nouveau Règlement Intérieur du Conseil (temps de parole réduit, impossibilité de suspension de séance pour les minorités, obligation d'annoncer à l'avance les délibérations sur lesquelles on souhaite intervenir, …) et avions proposé des amendements pour garantir le temps de réflexion des minorités. Ces propositions ont été balayées d'un carton rouge. Les règles écrites s'imposent, la bienveillance orale reste le fait du prince.

Pour la première fois, nous nous exprimons dans le journal municipal. Nous avons rendu cet article le 11 mars, soit une semaine avant le Conseil du 18 mars. N'ayant eu à cette date aucun élément sur le contenu du Conseil, nous ne pouvons donc pas nous exprimer dans ce Mélusine sur les choix budgétaires 2021.

Une stratégie de communication bien huilée et verrouillée.

Nous demandons que le maire de Bailleul s'inspire de la façon dont d'autres maires conduisent les débats au sein de leur conseil municipal, permettent aux minorités d'exister, se posent en vrais démocrates, en élus rassembleurs.

La diversité est une richesse pour la démocratie.

unispourbailleul@gmail.com
J. ANNOOT - B. CREPEL
J. DECAT - M. DEPLANCKE

Les évènements peuvent être amenés à évoluer selon les mesures sanitaires.

SAMEDI 24 AVRIL

Emploi
9h-13h Salon des jobs d'été en version numérique
Ateliers en visio toute la matinée

Retrouvez les offres et les entreprises dès le 17 avril sur ville-bailleul.fr

MARDI 4 MAI

Sport
Passage de la course des 4 jours de Dunkerque

A.Traisnel

12h30 : Passage de la caravane publicitaire
14h : Passage des coureurs (1ère étape : Dunkerque - Aniche)

Arrêté d'interdiction de circulation et de stationnement sur ville-bailleul.fr
(au quotidien > arrêtés municipaux)

SAMEDI 8 MAI

Cérémonie
11h Commémoration de l'Armistice du 8 mai 1945

Les conditions de tenue de la cérémonie seront précisées ultérieurement, selon l'évolution des mesures sanitaires.

SAMEDI 29 MAI

Vie associative
14h-18h Forum des associations et activités municipales

Nouvelle formule pour cet évènement attendu : il se déroule plus tôt dans l'année pour faciliter les inscriptions et il s'installe dans le centre-ville pour valoriser davantage les démonstrations des associations.

SAMEDI 12 JUIN

Vie associative
Journée ressource pour les associations
Centre social

Un nouveau rendez-vous pour apporter des réponses aux questions des associations.

VENDREDI 18 JUIN

Vie municipale
18h30 Conseil municipal

Retransmission en direct sur la chaîne Youtube «Ville de Bailleul»

MERCREDI 23 JUIN

Sport
Journée olympique dans le cadre de « Terre de jeux 2024 »

Des parcours fléchés de 2024 mètres et des animations avec les associations seront proposés.

Rendez-vous
Échangez avec le Maire et les élus

Venez évoquer les sujets qui vous tiennent à cœur avec les élus municipaux.

F.Vandenabeele

À PARTIR DU 15 MAI
Tous les samedis 10h-12h : permanence du Maire ou des élus à l'hôtel de ville (sans rendez-vous)

MARDI 18 MAI
17h30 : permanence à la salle des fêtes de La Crèche

VENDREDI 28 MAI
17h30 : balade urbaine dans le quartier Pasteur

Activités
Et aussi, au centre social

Découvrez toute l'année un large choix d'activités pour tous les âges.

Nouveauté : pour mieux faire connaître la structure, la municipalité a souhaité mettre en place des actions hors les murs.

Les rendez-vous (de 9h30 à 11h30) :
> La Crèche
le 2ème mercredi du mois
> Outtersteene
le 3ème mercredi du mois
> Le Steent'je
le 4ème mercredi du mois
Programme complet sur ville-bailleul.fr
(à tout âge > les activités du centre social).

Guide bailleulois 2021

Retrouvez toutes les informations essentielles sur votre ville dans le guide bailleulois 2021. Vous ne l'avez pas reçu ? Contactez la mairie au 03 28 500 600.

Erratum
Dans la partie « professionnels de santé » : le numéro du Dr Lombart Brigitte est le 03 28 50 99 99 ; Jennifer Terrier est infirmière et joignable au 06 66 56 09 73 ; Marie-Laure Boquet est réflexologue plantaire. Dans la partie « commerces » : l'auto-école Eagle Road est située 8 rue de Cassel et joignable au 06 77 04 98 02. Enfin il n'existe qu'une société d'ambulances à Bailleul : Flandres Ambulances, 64 rue Dufour, 03 28 48 73 16.

Communauté de Communes Flandre Intérieure

AIDES VÉLO

DISPOSITIF 2021

PROFITEZ DE NOS AIDES

POUR ACHETER OU ÉQUIPER VOTRE VÉLO*

200€**

POUR UN VÉLO À ASSISTANCE ELECTRIQUE
ET JUSQU'À 300 EUROS SI CELUI-CI
EST PLIANT OU CARGO

100€**

POUR UN VÉLO TRADITIONNEL
ET JUSQU'À 200 EUROS SI CELUI-CI
EST PLIANT OU CARGO

100€**

POUR UN KIT ÉLECTRIQUE DE
RECONDITIONNEMENT DE VÉLO

CONTACT

SERVICE MOBILITÉ 03 74 54 00 70
MOBILITE@CC-FLANDREINTERIEURE.FR
WWW.CC-FLANDREINTERIEURE.FR

*LIMITÉ À UN VÉLO PAR FOYER
**MAXIMUM 20% DU PRIX DU VÉLO
AUTRES CONDITIONS : ÊTRE ÂGÉ DE PLUS DE 18 ANS
RÉSIDER ET ACHETER SON VÉLO SUR LE TERRITOIRE DE LA CCFI